

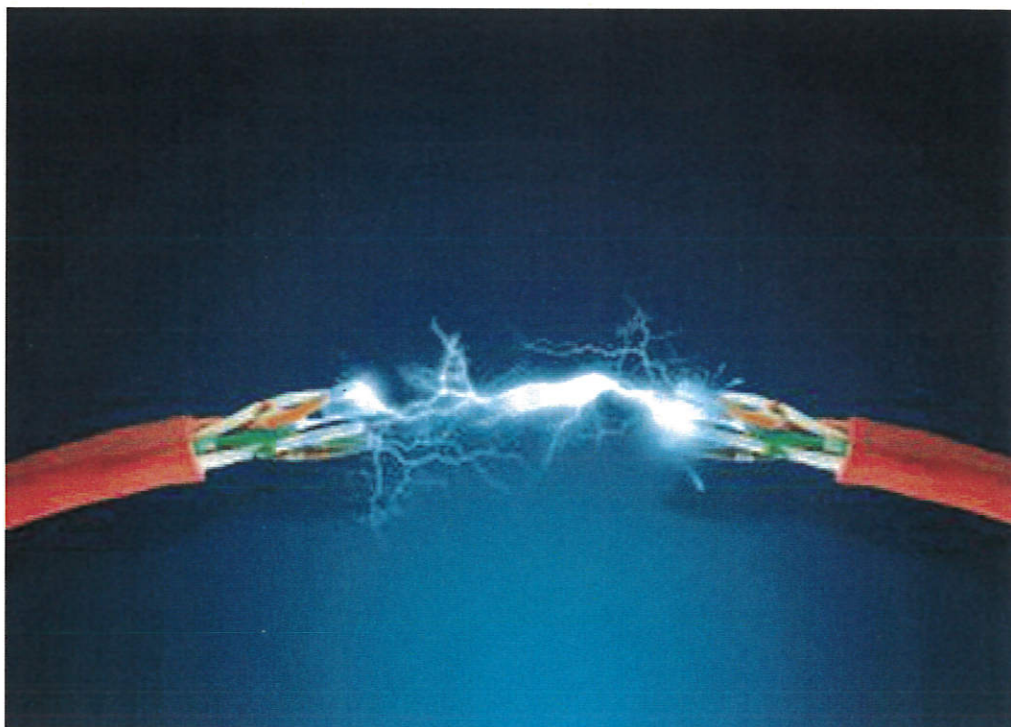

messaggio municipale no. 24/2019

Comune di Ascona



***Modifica degli articoli 23.2, 24.1a), 24.1c), 27.3, 28.2 del
Regolamento per la fornitura e/o il trasporto dell'energia elettrica***



v. rif.
n. rif. PB/FL
Risoluzione municipale no. 1926
Ascona, 19 settembre 2019

MESSAGGIO NO. 24/2019

del Municipio al Consiglio Comunale del Borgo di Ascona concernente la modifica degli art. 23.2, 24.1 a), 24.1 c), 27.3, 28.2 del Regolamento per la fornitura e/o trasporto dell'energia elettrica.

Signora Presidente,
Gentili Signore, Egregi Signori,

il 1. gennaio 2018, come già ribadito nel MM 33/2018, il Consiglio Federale e le Camere hanno approvato alcune modifiche della Legge sull'approvvigionamento elettrico (LAEI) e della rispettiva Ordinanza (OAEI). Queste modifiche hanno portato ad un aggiornamento del nostro regolamento con l'inizio 2019.

Purtroppo però durante il 2019, il Consiglio Federale ha proceduto ad una nuova modifica dell'articolo 18 dell'OAEI, modificandone il paragrafo 2.

Qui di seguito trovate le due versioni dell'articolo in questione.

Versione in vigore con il 1° gennaio 2019

Art. 18 cpv. 2) OAEI: Tariffe per l'utilizzazione della rete

² All'interno di un livello di tensione, i consumatori finali con profili di acquisto comparabili costituiscono un gruppo di clienti. Per i consumatori finali che vivono in immobili abitati tutto l'anno con un impianto di potenza allacciata inferiore o uguale a 30 kVA è consentito un solo gruppo di clienti.



Versione in vigore con il 1° giugno 2019

Art. 18 cpv. 2) OAEI: Tariffe per l'utilizzazione della rete

² All'interno di un livello di tensione i consumatori finali con profili di acquisto comparabili costituiscono un gruppo di clienti. A livelli di tensione inferiori a 1 kV i consumatori finali che vivono in immobili abitati tutto l'anno e con un consumo annuo inferiore a 50 MWh appartengono allo stesso gruppo di clienti (gruppo di clienti di base).

Considerato quanto sopra il Municipio è obbligato a modificare nuovamente il Regolamento, definendo nuove categorie in ossequio alla nuova versione dell'articolo 18 dell'OAEI.

Qui di seguito vengono illustrate le modifiche di Regolamento proposte e di cui si chiede l'approvazione:

Articolo in vigore:	Articolo modificato: (modifiche in grassetto)
Art. 23.2 Le tariffe sono così suddivise Categoria <63A_S: Allacciamenti con valvola d'abbonato inferiore uguale a 63A con tariffa singola Categoria <63A_D: Allacciamenti con valvola d'abbonato inferiore uguale a 63A con tariffa doppia in ossequio all'art. 2.2, al. e) Categoria fino a 100A: Allacciamenti con valvola d'abbonato inferiore uguale a 100A Categoria >100A_E. domestiche e padronali: Allacciamenti di economie domestiche e conti padronali con valvola d'abbonato superiore a 100A	Art. 23.2 Le tariffe sono così suddivise Categoria <50MWh_S: Allacciamenti con consumo annuo inferiore a 50MWh con tariffa singola Categoria <50MWh_D: Allacciamenti con consumo annuo inferiore a 50MWh con tariffa doppia in ossequio all'art. 2.2, al. e) Categoria <100MWh_E. domestiche e padronali: Allacciamenti di economie domestiche e conti padronali con consumo annuo superiore uguale a 50MWh e inferiore a 100MWh Categoria <100MWh_Altri: Allacciamenti con consumo annuo superiore uguale a 50MWh,



<p>Categoria >100A_Altri: Allacciamenti con valvola d'abbonato superiore a 100A e che non rientrano nella categoria >100A_E. domestiche e padronali</p> <p>Categoria Cantieri e allacciamenti provvisori: Cantieri di costruzione e forniture provvisorie</p> <p>Categoria Colonnine di ricarica pubbliche: Allacciamenti di colonnine di ricarica pubbliche</p>	<p>inferiore a 100MWh e che non rientrano nella categoria <100MWh_E. domestiche e padronali</p> <p>Categoria >100MWh_E. domestiche e padronali: Allacciamenti di economie domestiche e conti padronali con consumo annuo superiore uguale a 100MWh</p> <p>Categoria >100MWh_Altri: Allacciamenti con consumo annuo superiore a 100MWh e che non rientrano nella categoria >100MWh_E. domestiche e padronali</p> <p>Categoria Cantieri e allacciamenti provvisori: Cantieri di costruzione e forniture provvisorie</p> <p>Categoria Colonnine di ricarica pubbliche: Allacciamenti di colonnine di ricarica pubbliche</p>
--	--

<p>Articolo in vigore:</p> <p>Art. 24.1 a)</p> <p>Prezzo dell'energia attiva</p> <p>Per consumatori fissi finali e consumatori con servizio universale</p> <p><u>Diurna</u> categoria < 63A_S min. 3.00 cts/kWh max. 15.00 cts/kWh</p> <p>categoria < 63A_D min. 3.00 cts/kWh max. 15.00 cts/kWh</p>	<p>Articolo modificato: (modifiche in grassetto)</p> <p>Art. 24.1 a)</p> <p>Prezzo dell'energia attiva</p> <p>Per consumatori fissi finali e consumatori con servizio universale</p> <p><u>Diurna</u> categoria <50MWh_S min. 3.00 cts/kWh max. 15.00 cts/kWh</p> <p>categoria <50MWh_D min. 3.00 cts/kWh max. 15.00 cts/kWh</p>
--	--



<p>categoria fino a 100A min. 3.00 cts/kWh max. 15.00 cts/kWh</p> <p>categoria > 100A_E. domestiche e padronali min. 3.00 cts/kWh max. 15.00 cts/kWh</p> <p>categoria > 100A_Altri min. 3.00 cts/kWh max. 15.00 cts/kWh</p> <p>categoria Cantieri e allacciamenti provvisori min. 15.00 cts/kWh max. 40.00 cts/kWh</p> <p>categoria Colonnine di ricarica pubbliche min. 3.00 cts/kWh max. 30.00 cts/kWh</p> <p><u>Notturna</u> categoria < 63A_D min. 1.00 cts/kWh max. 10.00 cts/kWh</p> <p>categoria fino a 100A min. 1.00 cts/kWh max. 10.00 cts/kWh</p> <p>categoria > 100A_E. domestiche e padronali min. 1.00 cts/kWh max. 10.00 cts/kWh</p> <p>categoria > 100A_Altri min. 1.00 cts/kWh max. 10.00 cts/kWh</p> <p>Per i consumatori con accesso al libero mercato serviti dall'AEC</p> <p><u>Diurna e notturna</u> per tutte le categorie, il prezzo dell'energia è fissato caso per caso dal Municipio.</p>	<p>categoria <100MWh_E. domestiche e padronali min. 3.00 cts/kWh max. 15.00 cts/kWh</p> <p>categoria <100MWh_Altri min. 3.00 cts/kWh max. 15.00 cts/kWh</p> <p>categoria >100MWh_E. domestiche e padronali min. 3.00 cts/kWh max. 15.00 cts/kWh</p> <p>categoria >100MWh_Altri min. 3.00 cts/kWh max. 15.00 cts/kWh</p> <p>categoria Cantieri e allacciamenti provvisori min. 15.00 cts/kWh max. 40.00 cts/kWh</p> <p>categoria Colonnine di ricarica pubbliche min. 3.00 cts/kWh max. 30.00 cts/kWh</p> <p><u>Notturna</u> categoria <50MWh_D min. 1.00 cts/kWh max. 10.00 cts/kWh</p> <p>categoria <100MWh_E. domestiche e padronali min. 1.00 cts/kWh max. 10.00 cts/kWh</p> <p>categoria <100MWh_Altri min. 1.00 cts/kWh max. 10.00 cts/kWh</p> <p>categoria >100MWh_E. domestiche e padronali min. 1.00 cts/kWh max. 10.00 cts/kWh</p> <p>categoria >100MWh_Altri min. 1.00 cts/kWh max. 10.00 cts/kWh</p>
---	--



	<p>Per i consumatori con accesso al libero mercato serviti dall'AEC</p> <p><u>Diurna e notturna</u> per tutte le categorie, il prezzo dell'energia è fissato caso per caso dal Municipio.</p>
--	---

Articolo in vigore:	Articolo modificato: (modifiche in grassetto)
Art. 24.1 c)	Art. 24.1 c)
Utilizzazione della rete	Utilizzazione della rete
Tassa base trimestrale	Tassa base trimestrale
categoria < 63A_S min. 10.00 fr. max. 50.00 fr.	categoria <50MWh_S min. 10.00 fr. max. 50.00 fr.
categoria < 63A_D min. 10.00 fr. max. 50.00 fr.	categoria <50MWh_D min. 10.00 fr. max. 50.00 fr.
categoria fino a 100A min. 10.00 fr. max. 100.00 fr.	categoria <100MWh_E. domestiche e padronali min. 10.00 fr. max. 100.00 fr.
categoria > 100A_E. domestiche e padronali min. 10.00 fr. max. 100.00 fr.	categoria <100MWh_Altri min. 10.00 fr. max. 100.00 fr.
categoria > 100A_Altri min. 200.00 fr. max. 800.00 fr.	categoria >100MWh_E. domestiche e padronali min. 10.00 fr. max. 100.00 fr.
categoria Cantieri e allacciamenti provvisori min. 10.00 fr. max. 50.00 fr.	categoria >100MWh_Altri min. 200.00 fr. max. 800.00 fr.
categoria Colonnine di ricarica pubbliche min. 10.00 fr. max. 50.00 fr.	categoria Cantieri e allacciamenti provvisori min. 10.00 fr. max. 50.00 fr.
	categoria Colonnine di ricarica pubbliche min. 10.00 fr. max. 50.00 fr.



<p>Tassa di potenza trimestrale</p> <p>categoria fino a 100A min. 10.00 fr. max. 250.00 fr.</p> <p>categoria > 100A_E. domestiche e padronali min. 10.00 fr. max. 250.00 fr.</p> <p>Tassa di potenza mensile</p> <p>categoria > 100A_Altri (con misurazione separata) min 5.00 fr./kW max. 15.00 fr./kW</p> <p>Trasporto dell'energia alta tariffa</p> <p>categoria < 63A_S min. 3.00 cts/kWh max. 15.00 cts/kWh</p> <p>categoria < 63A_D min. 3.00 cts/kWh max. 15.00 cts/kWh</p> <p>categoria fino a 100A min. 3.00 cts/kWh max. 15.00 cts/kWh</p> <p>categoria > 100A_E. domestiche e padronali min. 3.00 cts/kWh max. 15.00 cts/kWh</p> <p>categoria > 100A_Altri min. 3.00 cts/kWh max. 15.00 cts/kWh</p> <p>categoria Cantieri e allacciamenti provvisori min. 3.00 cts/kWh max. 15.00 cts/kWh</p> <p>categoria Colonnine di ricarica pubbliche</p>	<p>Tassa di potenza mensile</p> <p>categoria <100MWh_E. domestiche e padronali min 5.00 fr./kW max. 15.00 fr./kW</p> <p>categoria <100MWh_Altri min 5.00 fr./kW max. 15.00 fr./kW</p> <p>categoria >100MWh_E. domestiche e padronali min 5.00 fr./kW max. 15.00 fr./kW</p> <p>categoria >100MWh_Altri min 5.00 fr./kW max. 15.00 fr./kW</p> <p>categoria Colonnine di ricarica pubblica min 10.00 fr. max. 300.00 fr.</p> <p>Trasporto dell'energia alta tariffa</p> <p>categoria <50MWh_S min. 3.00 cts/kWh max. 15.00 cts/kWh</p> <p>categoria <50MWh_D min. 3.00 cts/kWh max. 15.00 cts/kWh</p> <p>categoria <100MWh_E. domestiche e padronali min. 3.00 cts/kWh max. 15.00 cts/kWh</p> <p>categoria <100MWh_Altri min. 3.00 cts/kWh max. 15.00 cts/kWh</p> <p>categoria >100MWh_E. domestiche e padronali min. 3.00 cts/kWh max. 15.00 cts/kWh</p> <p>categoria >100MWh_Altri min. 3.00 cts/kWh max. 15.00 cts/kWh</p>
---	---



<p>min. 3.00 cts/kWh max. 15.00 cts/kWh</p> <p>Trasporto dell'energia bassa tariffa</p> <p>categoria < 63A_D min. 3.00 cts/kWh max. 15.00 cts/kWh</p> <p>categoria fino a 100A min. 3.00 cts/kWh max. 15.00 cts/kWh</p> <p>categoria > 100A_E. domestiche e padronali min. 3.00 cts/kWh max. 15.00 cts/kWh</p> <p>categoria > 100A_Altri min. 3.00 cts/kWh max. 15.00 cts/kWh</p> <p>Tassa per le prestazioni relative al sistema (SWISSGRID)</p> <p>Si riferiscono ad una tassa per le prestazioni di sistema Swissgrid ed è stabilita annualmente da Swissgrid.</p> <p>Costi mensili di trasmissione dati giornalieri e di sistema per consumatori con accesso al libero mercato min. 10 fr. max. 100.00 fr.</p> <p>Costi per posa contatori a clienti che accedono al libero mercato min. 100 fr. max 1000.00 fr.</p>	<p>categoria Cantieri e allacciamenti provvisori min. 3.00 cts/kWh max. 15.00 cts/kWh</p> <p>categoria Colonnine di ricarica pubbliche min. 3.00 cts/kWh max. 15.00 cts/kWh</p> <p>Trasporto dell'energia bassa tariffa</p> <p>categoria <50MWh_D min. 3.00 cts/kWh max. 15.00 cts/kWh</p> <p>categoria <100MWh_E. domestiche e padronali min. 3.00 cts/kWh max. 15.00 cts/kWh</p> <p>categoria <100MWh_Altri min. 3.00 cts/kWh max. 15.00 cts/kWh</p> <p>categoria >100MWh_E. domestiche e padronali min. 3.00 cts/kWh max. 15.00 cts/kWh</p> <p>categoria >100MWh_Altri min. 3.00 cts/kWh max. 15.00 cts/kWh</p> <p>Tassa per le prestazioni relative al sistema (SWISSGRID)</p> <p>Si riferiscono ad una tassa per le prestazioni di sistema Swissgrid ed è stabilita annualmente da Swissgrid.</p> <p>Costi per posa contatori a clienti che accedono al libero mercato min. 100 fr. max 1000.00 fr.</p>
---	--



Approfittando di questo ulteriore aggiornamento del regolamento, il Municipio ha deciso di modificare anche altri due articoli legati alla posa di contatori a prepagamento.

Infatti in molti casi l'azienda si è trovata nell'impossibilità di posare i contatori a prepagamento, perché senza autorizzazione del proprietario e senza l'intervento di un installatore elettrico non è possibile modificare l'impianto interno del cliente. Ricordiamo che la responsabilità dell'azienda termina sulla testa cavo della valvola principale e non ha quindi nessun diritto d'intervenire sull'impianto interno del cliente.

Con la modifica degli articoli seguenti, l'azienda avrà in futuro la base legale per procedere alla posa dei contatori a prepagamento presso tutti i clienti, nei quali risulterà necessario.

Articolo in vigore:	Articolo modificato: (modifiche in grassetto)
<p>Art. 27.3</p> <p>I clienti che rifiutano di presentare la cauzione richiesta non ottengono l'allacciamento. Se lo stesso è già esistente questo viene limitato, oppure l'AECA provvederà alla posa di un contatore a prepagamento.</p>	<p>Art. 27.3</p> <p>1. invariato</p> <p>2. Se per la posa del contatore a prepagamento, dovesse rendersi necessaria una modifica dell'impianto interno, l'AECA potrà procedere facendo capo ad un installatore elettricista autorizzato secondo le norme in vigore. I costi derivati saranno a carico dell'AECA.</p>
<p>Art. 28.2</p> <p>Le fatture devono essere pagate entro 30 giorni dal loro invio. Qualsiasi ritardo dà luogo ad un richiamo con proroga del termine di pagamento di 10 giorni scaduto il quale l'AECA si riserva, dopo diffida, il diritto di iniziare la procedura esecutiva, di posare contatori a prepagamento o di limitare la fornitura di energia elettrica. La tassa di diffida è di Fr. 30.-. Nel caso in cui i termini di pagamento non vengono rispettati l'AECA può far pagare al cliente gli interessi di mora secondo il tasso usuale.</p>	<p>Art. 28.2</p> <p>1. invariato</p> <p>2. Se per la posa del contatore a prepagamento, dovesse rendersi necessaria una modifica dell'impianto interno, l'AECA potrà procedere facendo capo ad un installatore elettricista autorizzato secondo le norme in vigore. I costi derivati saranno a carico dell'AECA.</p>

**CONCLUSIONI**

Come spiegato in entrata le modifiche proposte si rendono necessarie a seguito di ulteriore modifica della legislazione federale, e per dare una base legale alle aziende in caso di mancato pagamento delle fatture. Il Municipio del Borgo di Ascona è convinto del fatto che con le modifiche proposte ed in particolare con la nuova categorizzazione delle tariffe sia stata trovata una soluzione equilibrata e soprattutto conforme al diritto superiore. Per questo motivo il Municipio del Borgo di Ascona chiede a cod. Consiglio comunale di approvare le modifiche degli articoli del Regolamento summenzionati.

ASPETTI PROCEDURALI E FORMALI

Preavviso commissionale: l'esame del Messaggio compete alle Commissioni della Gestione e Petizioni.

Referendum facoltativo: la decisione del Consiglio comunale sottostà al referendum facoltativo (art. 75 LOC).

Quoziente di voto: per l'approvazione del dispositivo di deliberazione è necessario il voto della maggioranza assoluta del Consiglio comunale corrispondente ad almeno 18 voti favorevoli (art. 61 cpv 1 LOC).

PROPOSTA DI DECISIONE:

Fatte queste considerazioni e restando a vostra disposizione per ulteriori informazioni e chiarimenti, vi invitiamo a voler

deliberare:

1. Sono approvate le modifiche degli articoli 23.2, 24.1 lettera a), 24.1 lettera c) del Regolamento per la fornitura e/o il trasporto dell'energia elettrica.
2. Sono approvate le modifiche degli articoli 27.3 e 28.2 del Regolamento per la fornitura e/o il trasporto dell'energia elettrica.
3. Il Regolamento entra in vigore con effetto 01.01.2020 previa ratifica da parte della Sezione degli enti locali.

Per il Municipio:

Il Vice-Sindaco:

Maurizio Checchi



La Segretaria:

Avv. Paola Bernasconi